

<p>Sistema Gestione Qualità per la Formazione Marittima ...</p>	<p>SISTEMA NAZIONALE GESTIONE QUALITA' PER LA FORMAZIONE MARITTIMA</p>		
<p>CERT. N. 50 100 14484-Rev 002</p>	<p><i>QUALI.FOR.MA</i></p>		
	 <p><b>MINISTERO DELL'ISTRUZIONE</b> <b>Istituto Istruzione Superiore Statale "Mazzone"</b> Sede legale Liceo Scientifico Via F. Cilea s.n.c. - 89047 Roccella Jonica Sede Associata: ITI Maiorana -Via E. Fermi s.n.c. - Roccella Jonica Tel. 0964048025 - 096484550 C.F.: 90034720806 - Codice Univoco Ufficio: UFQDK8- C.M:RCIS03800B e-mail: <a href="mailto:rcis03800b@istruzione.it">rcis03800b@istruzione.it</a>- pec:<a href="mailto:rcis03800b@pec.istruzione.it">rcis03800b@pec.istruzione.it</a>- sito web: <a href="http://www.iismazzone.edu.it">www.iismazzone.edu.it</a></p>		

# Piano scolastico per la Didattica Digitale Integrata (DDI) a.s. 2020/2021

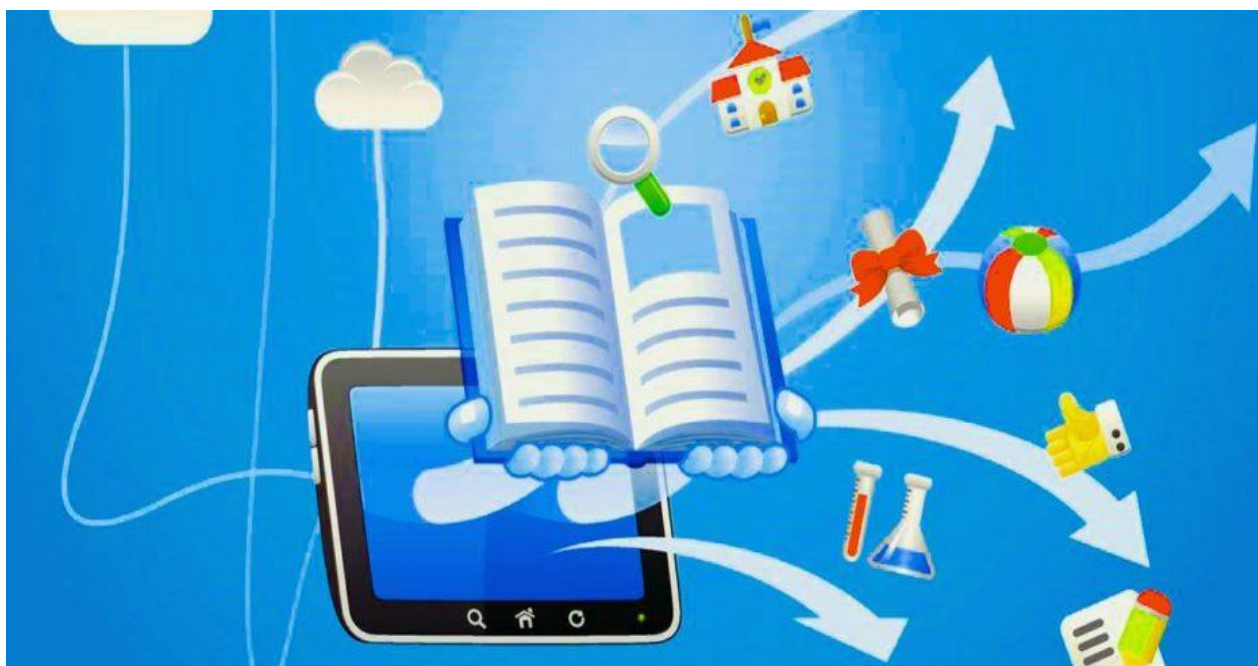

## ***Premessa***

Per Didattica digitale integrata (DDI) si intende la metodologia innovativa di insegnamento apprendimento, rivolta a tutti gli studenti della scuola secondaria di II grado, come modalità didattica complementare che integra o, in condizioni di emergenza, sostituisce, la tradizionale esperienza di scuola in presenza con l'ausilio di piattaforme digitali e delle nuove tecnologie.

La DDI è lo strumento didattico che consente di garantire il diritto all'apprendimento delle studentesse e degli studenti sia in caso di nuovo lockdown, sia in caso di quarantena, isolamento fiduciario di singoli insegnanti, studentesse e studenti, che di interi gruppi classe. Essa è orientata anche alle studentesse e agli studenti che presentano fragilità nelle condizioni di salute, opportunamente attestate e riconosciute, consentendo a questi per primi di poter fruire della proposta didattica dal proprio domicilio, in accordo con le famiglie.

In particolare, la DDI è uno strumento utile per

- Gli approfondimenti disciplinari e interdisciplinari;
- La personalizzazione dei percorsi e il recupero degli apprendimenti;
- Lo sviluppo di competenze disciplinari e personali;
- Il miglioramento dell'efficacia della didattica in rapporto ai diversi stili di apprendimento (sensoriale: visuale, uditivo, verbale o cinestesico, globale-analitico, sistemati cointuitivo, esperienziale, etc.);
- Rispondere alle esigenze dettate da bisogni educativi speciali (disabilità, disturbi specifici dell'apprendimento, svantaggio linguistico, etc.).

L'I.I.S. Mazzone da tempo investe sull'uso didattico delle nuove tecnologie, riconoscendo la loro efficacia nel processo di apprendimento/insegnamento e permettendo una didattica individualizzata, personalizzata ed inclusiva.

Alla luce di quanto già sperimentato con la Didattica a Distanza durante lo scorso anno scolastico, col presente Piano vengono fissati criteri e modalità per la DDI affinché la proposta didattica dei singoli docenti si inserisca in un quadro pedagogico e metodologico condiviso che garantisca omogeneità e condivisione dell'offerta formativa, rimodulando le progettazioni didattiche al fine di porre gli alunni, in presenza e a distanza, al centro del processo di insegnamento-apprendimento ed evitando che i contenuti e le metodologie siano la mera trasposizione di quanto svolto tradizionalmente in presenza.

La DDI, sia nella modalità limitata ad alcuni studenti, sia nel caso si debba effettuare nei confronti della generalità degli studenti in conseguenza di nuovi lockdown, si ispira ai seguenti valori:

- Diritto all'Istruzione
- Dialogo e comunicazione

- Collegialità
- Rispetto, correttezza e consapevolezza
- Valutazione in itinere e conclusiva

### ***Il quadro normativo di riferimento***

Il presente Piano Scolastico per la Didattica Digitale Integrata (DDI) viene delineato seguendo le disposizioni contenute nel D.M. 7 agosto 2020, n. 89, *Adozione delle Linee guida sulla Didattica Digitale Integrata*, di cui al Decreto del Ministro dell'Istruzione 26 giugno 2020, n. 39, tenendo conto della seguente normativa:

- la Legge 22 maggio 2020, n. 35, Conversione in legge, con modificazioni, del decreto-legge 25 marzo 2020, n. 19, recante misure urgenti per fronteggiare l'emergenza epidemiologica da COVID- 19;
- la Legge 6 giugno 2020, n. 41, Conversione in legge con modificazioni del decreto-legge 8 aprile 2020, n. 22, recante misure urgenti sulla regolare conclusione e l'ordinato avvio dell'anno scolastico e sullo svolgimento degli esami di Stato;
- il D.M. 26 giugno 2020, n. 39, Adozione del Documento per la pianificazione delle attività scolastiche, educative e formative in tutte le Istituzioni del Sistema nazionale di Istruzione per l'anno scolastico 2020/2021 (Piano scuola 2020/2021);
- l'O.M. 23 luglio 2020, n. 69;
- il C.C.N.L. comparto Istruzione e Ricerca 2016-2018 del 19 aprile 2018;
- il C.C.N.L. comparto Scuola 2006-2009 del 29 novembre 2007;
- il Protocollo d'intesa per garantire l'avvio dell'anno scolastico nel rispetto delle regole di sicurezza per il contenimento della diffusione di COVID-19 del 6 agosto 2020;

Il presente Piano è suscettibile di modifiche e adattamenti motivati da eventuali successive disposizioni normative derivanti dallo stato epidemiologico di emergenza da COVID 19.

### ***Le finalità del piano***

Le Linee Guida per la Didattica Digitale Integrata hanno richiesto l'adozione, da parte delle Scuole, di un Piano affinché gli Istituti siano pronti "*qualora si rendesse necessario sospendere*

*nuovamente le attività didattiche in presenza a causa delle condizioni epidemiologiche contingenti”.*

Il presente Piano, adottato per l'a.s. 2020/2021, contempla la DAD non più come didattica d'emergenza, ma *didattica digitale integrata* che prevede l'apprendimento con le tecnologie considerate uno strumento utile per facilitare apprendimenti curricolari e favorire lo sviluppo cognitivo.

In questa prospettiva compito dell'insegnante è quello di creare ambienti sfidanti, divertenti, collaborativi in cui:

- ✓ valorizzare l'esperienza e le conoscenze degli alunni;
- ✓ favorire l'esplorazione e la scoperta;
- ✓ incoraggiare l'apprendimento collaborativo;
- ✓ promuovere la consapevolezza del proprio modo di apprendere;
- ✓ alimentare la motivazione degli alunni;
- ✓ attuare interventi adeguati nei riguardi di alunni con Disturbi Specifici dell'Apprendimento e Bisogni Educativi Speciali.

La DDI costituisce parte integrante dell'offerta formativa dell'Istituto, sia in affiancamento alle normali lezioni in presenza, sia in loro sostituzione, in particolare nelle situazioni di emergenza che rendono impossibile l'accesso fisico alla scuola, così come la normale didattica d'aula.

La DDI rientra nelle azioni del Piano Nazionale Scuola Digitale, declinate nel PTOF

### ***Gli obiettivi***

Il Piano scolastico per la Didattica Digitale Integrata intende promuovere:

- ✓ l'omogeneità dell'offerta formativa: il Collegio Docenti, tramite il presente Piano, fissa criteri e modalità per erogare la DDI, adattando la progettazione dell'attività educativa e didattica in presenza alla modalità a distanza, affinché la proposta didattica dei singoli docenti si inserisca in una cornice pedagogica e metodologica condivisa;
- ✓ la realizzazione di attività volte allo sviluppo delle competenze digitali degli alunni;
- ✓ il potenziamento degli strumenti didattici e laboratoriali necessari a migliorare la formazione e i processi di innovazione delle istituzioni scolastiche;

Il Piano si pone come obiettivo garantire il diritto all'apprendimento delle studentesse e degli

studenti dell'Istituto nel rispetto:

- Del principio di equità che impone di offrire a tutte le studentesse e tutti gli studenti la possibilità di conseguire il successo formativo e del principio di inclusione scolastica e sociale sulla base delle risorse disponibili;
- Dei traguardi di apprendimento e degli obiettivi specifici di apprendimento individuati nel Curricolo d'Istituto;
- Delle esigenze specifiche delle studentesse e degli studenti in particolari condizioni di fragilità e/o con bisogni educativi speciali sulla base di quanto indicato nei Piani didattici personalizzati e dei Piani educativi individualizzati

### ***Attività e strumenti***

Le attività integrate digitali (AID) possono essere distinte in due modalità, sulla base dell'interazione tra insegnante e gruppo di studenti. Le due modalità concorrono in maniera sinergica al raggiungimento degli obiettivi di apprendimento e allo sviluppo delle competenze personali e disciplinari:

- Attività sincrone, ovvero svolte con l'interazione in tempo reale tra gli insegnanti e il gruppo di studenti. In particolare, sono da considerarsi attività sincrone
  - Le videolezioni in diretta, intese come sessioni di comunicazione interattiva audio-video in tempo reale, comprendenti anche la verifica orale degli apprendimenti;
  - Lo svolgimento di compiti quali la realizzazione di elaborati digitali o la risposta a test più o meno strutturati con il monitoraggio in tempo reale da parte dei docenti.
- Attività asincrone, ovvero senza l'interazione in tempo reale tra gli insegnanti e il gruppo di studenti. Sono da considerarsi attività asincrone le attività strutturate e documentabili, svolte con l'ausilio di strumenti digitali, quali
  - L'attività di approfondimento individuale o di gruppo con l'ausilio di materiale didattico digitale fornito o indicato dall'insegnante;
  - La visione di videolezioni, documentari o altro materiale video predisposto o indicato dall'insegnante;
  - Esercitazioni, risoluzione di problemi, produzione di relazioni e rielaborazioni in forma scritta/multimediale o realizzazione di artefatti digitali nell'ambito di un project work.

Pertanto, non rientra tra le AID asincrone la normale attività di studio autonomo dei contenuti

disciplinari da parte delle studentesse e degli studenti, ma le AID asincrone vanno intese come attività di insegnamento-apprendimento strutturate e documentabili che prevedono lo svolgimento autonomo da parte delle studentesse e degli studenti di compiti precisi, assegnati di volta in volta, anche su base plurisettimanale, e/o diversificati per piccoli gruppi.

Le unità di apprendimento online possono anche essere svolte in modalità mista, ovvero alternando momenti di didattica sincrona con momenti di didattica asincrona anche nell'ambito della stessa lezione. Combinando opportunamente la didattica sincrona con la didattica asincrona è possibile realizzare esperienze di apprendimento significative ed efficaci in modalità capovolta o episodi di apprendimento situato (EAS), con una prima fase di presentazione/consegna, una fase di confronto/produzione autonoma o in piccoli gruppi e un'ultima fase plenaria di verifica/restituzione. Le piattaforme digitali istituzionali in dotazione all'Istituto sono

- Il Registro elettronico che consente di gestire il Giornale del professore, l'Agenda di classe, le valutazioni, le note e le sanzioni disciplinari, la Bachecca delle comunicazioni e i colloqui scuola-famiglia.
- La Google Suite for Education (o GSuite), fornita da Google a tutti gli istituti scolastici con la possibilità di gestire fino a 10.000 account utenti. La GSuite è associata al dominio web @iismazzone.it e comprende un'insieme di applicazioni sviluppate direttamente da Google, quali Gmail, Drive, Calendar, Documenti, Fogli, Presentazioni, Moduli, Hangouts Meet, Classroom, o sviluppate da terzi e integrabili nell'ambiente, alcune delle quali particolarmente utili in ambito didattico.
- La piattaforma Microsoft team
- La piattaforma Weschool

Nell'ambito delle AID in modalità sincrona, gli insegnanti firmano il Registro di classe in corrispondenza delle ore di lezione svolte come da orario settimanale delle lezioni sincrone della classe. Nelle note l'insegnante specifica l'argomento trattato e/o l'attività svolta.

Nell'ambito delle AID in modalità asincrona, gli insegnanti appuntano sull'Agenda di classe, in corrispondenza del termine della consegna, l'argomento trattato e l'attività richiesta al gruppo di studenti (ad es. Consegna degli elaborati) avendo cura di evitare sovrapposizioni con le altre discipline che possano determinare un carico di lavoro eccessivo.

L'insegnante crea, per ciascuna disciplina di insegnamento e per ciascuna classe, un corso su Google Classroom da nominare come segue: Classe Anno scolastico – Disciplina (ad esempio: 2ALISS 2020/2021 – Italiano) come ambiente digitale di riferimento la gestione dell'attività didattica sincrona ed asincrona. L'insegnante invita al corso tutte le studentesse e gli studenti della classe utilizzando gli indirizzi email di ciascuno (nome.cognome.sezione@iismazzone.it) o

l'indirizzo email del gruppo classe ([studenti.nomeclasse@iismazzoneit](mailto:studenti.nomeclasse@iismazzoneit)).

### ***Percorsi di apprendimento in caso di isolamento o condizioni di fragilità***

Nel caso in cui le misure di prevenzione e di contenimento della diffusione del SARS-CoV-2 e della malattia COVID-19, indicate dal Dipartimento di prevenzione territoriale, prevedano l'allontanamento dalle lezioni in presenza di una o più classi, dal giorno successivo prenderanno il via, con apposita determina del Dirigente scolastico, per le classi individuate e per tutta la durata degli effetti del provvedimento, le attività didattiche a distanza in modalità sincrona e asincrona sulla base di un orario settimanale appositamente predisposto dal Dirigente scolastico.

Nel caso in cui le misure di prevenzione e di contenimento della diffusione del SARS-CoV-2 e della malattia COVID-19 riguardino singole studentesse, singoli studenti o piccoli gruppi, con apposita determina del Dirigente scolastico, con il coinvolgimento del Consiglio di classe nonché di altri insegnanti sulla base delle disponibilità nell'organico dell'autonomia, sono attivati dei percorsi didattici personalizzati o per piccoli gruppi a distanza, in modalità sincrona e/o asincrona e nel rispetto degli obiettivi di apprendimento stabiliti nel Curricolo d'Istituto, al fine di garantire il diritto all'apprendimento dei soggetti interessati.

Al fine di garantire il diritto all'apprendimento delle studentesse e degli studenti considerati in condizioni di fragilità nei confronti del SARS-CoV-2, ovvero esposti a un rischio potenzialmente maggiore nei confronti dell'infezione da COVID-19, con apposita determina del Dirigente scolastico, con il coinvolgimento del Consiglio di classe nonché di altri insegnanti sulla base delle disponibilità nell'organico dell'autonomia, sono attivati dei percorsi didattici personalizzati o per piccoli gruppi a distanza, in modalità sincrona e/o asincrona e nel rispetto degli obiettivi di apprendimento stabiliti nel Curricolo d'Istituto.

Nel caso in cui, all'interno di una o più classi il numero di studentesse e studenti interessati dalle misure di prevenzione e contenimento fosse tale da non poter garantire il servizio per motivi organizzativi e/o per mancanza di risorse, con apposita determina del Dirigente scolastico le

I docenti sottoposti a misure di quarantena o isolamento domiciliare che non si trovano in stato di malattia certificata dal Medico di Medicina Generale o dai medici del Sistema Sanitario Nazionale garantiscono la prestazione lavorativa attivando per le classi a cui sono assegnati le attività didattiche a distanza in modalità sincrona e asincrona, sulla base di un calendario settimanale appositamente predisposto dal Dirigente scolastico.

In merito alla possibilità per il personale docente in condizione di fragilità, individuato e sottoposto a sorveglianza sanitaria eccezionale a cura del Medico competente, di garantire la prestazione

lavorativa, anche a distanza, si seguiranno le indicazioni in ordine alle misure da adottare fornite dal Ministero dell'Istruzione in collaborazione con il Ministero della Salute, il Ministero del Lavoro e il Ministero per la Pubblica amministrazione, con il coinvolgimento delle organizzazioni sindacali.

Al fine di offrire un supporto alle famiglie prive di strumenti digitali è istituito annualmente un servizio di comodato d'uso gratuito di personal computer e altri dispositivi digitali, nonché di servizi di connettività, per favorire la partecipazione delle studentesse e degli studenti alle attività didattiche a distanza, sulla base di un apposito Regolamento approvato dal Consiglio di Istituto

### ***Quadro orario***

Per quanto concerne il normale avvio dell'anno scolastico il quadro orario, sarà così determinato:

- le lezioni saranno articolate con un'unità oraria di 50 minuti (5/6 del monte orario di presenza e 1/6 a distanza); il recupero delle ore accantonate a causa della riduzione a 50 minuti potrà essere effettuato anche tramite didattica a distanza. La didattica a distanza può essere sincrona o asincrona. L'attività sincrona deve essere prevalente. L'attività asincrona a distanza avverrà con l'utilizzo di piattaforme digitali senza l'interazione in tempo reale con il docente. In questo caso il monte ore è stimato come impegno richiesto agli studenti. Ogni docente che intende ricorrere alla didattica a distanza presenterà un progetto nel quale indicherà il calendario delle lezioni.

Nel caso sia necessario attuare l'attività didattica interamente in modalità a distanza, ad esempio in caso di nuovo lockdown o di misure di contenimento della diffusione del SARS-CoV-2 che interessano per intero uno o più gruppi classe, la programmazione delle AID in modalità sincrona segue un quadro orario settimanale delle lezioni stabilito con determina del Dirigente scolastico. Ciascuna classe svolgerà attività didattica sincrona con una unità oraria di 45 minuti per un totale di  $\frac{3}{4}$  moduli al giorno. In tal caso, ciascun insegnante completerà autonomamente, in modo organizzato e coordinato con i colleghi del Consiglio di classe, il proprio monte ore disciplinare, calcolato in unità orarie da 45 minuti, con attività didattica digitale integrata in modalità asincrona. Tale riduzione dell'unità oraria di lezione è stabilita

- Per motivi di carattere didattico, legati ai processi di apprendimento delle studentesse e degli studenti, in quanto la didattica digitale integrata non può essere intesa come una mera trasposizione online della didattica in presenza;
- Per la necessità salvaguardare, in rapporto alle ore da passare al computer, la salute e il



benessere sia degli insegnanti che delle studentesse e degli studenti, in tal caso equiparabili per analogia ai lavoratori in smart working.

Ai sensi delle CC.MM. 243/1979 e 192/1980, tale riduzione della durata dell'unità oraria di lezione non va recuperata essendo deliberata per garantire il servizio d'istruzione in condizioni di emergenza nonché per far fronte a cause di forza maggiore, con il solo utilizzo degli strumenti digitali e tenendo conto della necessità di salvaguardare la salute e il benessere sia delle studentesse e degli studenti, sia del personale docente.

Di ciascuna ADI asincrona l'insegnante stima l'impegno richiesto al gruppo di studenti in termini di numero di ore stabilendo dei termini per la consegna/restituzione che tengano conto del carico di lavoro complessivamente richiesto al gruppo classe e bilanciando opportunamente le attività da svolgere con l'uso di strumenti digitali con altre tipologie di studio al fine di garantire la salute delle studentesse e degli studenti.

Sarà cura dell'insegnante coordinatore di classe monitorare il carico di lavoro assegnato agli studenti tra attività sincrone/asincrone e online/offline, in particolare le possibili sovrapposizioni di verifiche o di termini di consegna di AID asincrone di diverse discipline.

Le consegne relative alle AID asincrone sono assegnate dal lunedì al sabato, entro le ore 14:00 e i termini per le consegne sono fissati, sempre dal lunedì al sabato, entro le ore 19:00, per consentire agli studenti di organizzare la propria attività di studio, lasciando alla scelta personale della studentessa o dello studente lo svolgimento di attività di studio autonoma anche durante il fine settimana. L'invio di materiale didattico in formato digitale è consentito fino alle ore 19:00, dal lunedì al sabato, salvo diverso accordo tra l'insegnante e il gruppo di studenti.

### ***Inclusione***

Gli studenti che presentano fragilità nelle condizioni di salute, opportunamente attestate e riconosciute, possono fruire della proposta didattica dal proprio domicilio, in accordo con le famiglie, anche attivando percorsi di istruzione domiciliare appositamente progettati e condivisi con le competenti strutture locali, ai fini dell'eventuale integrazione degli stessi con attività educativa domiciliare.

Per garantire la frequenza scolastica in presenza degli alunni con disabilità si prevede, oltre al docente di sostegno, il coinvolgimento delle figure di supporto (operatori educativi per l'autonomia e la comunicazione ed assistenti alla comunicazione per gli alunni con disabilità sensoriale). Per tali alunni il punto di riferimento rimane il Piano Educativo Individualizzato. Con

riferimento all'organizzazione delle attività didattiche ed alla modalità di svolgimento (DIP, DDI, DAD) il docente di sostegno, insieme alla famiglia ed al consiglio di classe, valuterà la soluzione di caso in caso più proficua ed atta a garantire il successo formativo del discente.

Per gli alunni non certificati, ma riconosciuti con Bisogni Educativi Speciali si fa riferimento ai rispettivi Piani Didattici Personalizzati. I docenti responsabili per l'inclusione, al fine di garantire l'effettiva fruizione delle attività didattiche, come di consuetudine, monitoreranno periodicamente le azioni messe in atto.

### ***Metodologie***

La progettazione della didattica in modalità digitale deve evitare che i contenuti e le metodologie siano la mera trasposizione di quanto solitamente viene svolto in presenza: a tal scopo sono individuate le seguenti metodologie da utilizzare in DDI, fondate sulla costruzione attiva e partecipata del sapere da parte degli alunni che consentono di presentare proposte didattiche che puntano alla costruzione di competenze disciplinari e trasversali, oltre che all'acquisizione di abilità e conoscenze:

- lavoro cooperativo
- Flipped Classroom:: la metodologia della Flipped Classroom, consiste nel fornire materiali e tutorial che favoriscano l'avvicinamento dello studente ad un nuovo contenuto. I docenti possono fornire link a video o risorse digitali, presentazioni o tutorial, che gli alunni possono fruire in autonomia. È possibile utilizzare canali youtube o blog dedicati alle singole discipline
- rimessa di report ed esercizi da mandare su piattaforma: i docenti forniscono paragrafi o esercizi del libro di testo in adozione e gli studenti caricano su *classroom* o su bacheca, o in ogni altro luogo individuato dai docenti, gli *screenshot* del quaderno o del libro con i compiti assegnati svolti. Si suggerisce di inviare materiale di esercizi solo se è possibile riscontrarne l'effettiva lettura e svolgimento da parte dei ragazzi.
- richiesta di approfondimenti da parte degli studenti su argomenti di studio: agli studenti viene richiesto di elaborare contenuti di studio utilizzando presentazioni, video, testi di vario genere accompagnati da immagini.
- richiesta di approfondimenti da parte degli studenti in forma di compiti di realtà su argomenti di studio, elaborazione di contenuti di studio utilizzando presentazioni, video, testi di vario genere accompagnati da immagini.
- comunicazione e costruzione attiva di conoscenza da parte degli studenti resa possibile dal blog di classe, dalla costruzione di un sito web.

- Digital Storytelling: ovvero la narrazione realizzata con strumenti digitali, consiste nell'organizzare contenuti di apprendimento, anche selezionati dal web, in un sistema coerente, retto da una struttura narrativa, in modo da ottenere un racconto costituito da molteplici elementi di vario formato (video, audio, immagini, testi, mappe, ecc.).
- uso dei video nella didattica: è indispensabile sia per produrre che per fruire di contenuti.

## **Valutazione**

### **Modalità a distanza ad integrazione della didattica in presenza – Modalità a distanza in sostituzione della didattica in presenza**

#### **ATTIVITÀ SINCRONE**

Il ricorso ad attività a distanza comporta modalità di valutazione mirate ad integrare la dimensione oggettiva delle evidenze empiriche osservabili con quella più formativa relativa al processo. A tal fine verranno adottate specifiche griglie (griglie per la valutazione delle verifiche S/O e griglie per la valutazione complessiva del processo di apprendimento) funzionali alle diverse finalità del processo valutativo (rilevazione/osservazione/valutazione).

Tali griglie, allegate al presente Piano, sono state elaborate in coerenza con i criteri, gli indicatori e i descrittori individuati nelle griglie e nelle rubriche di valutazione delle competenze (cfr. Curricolo d'istituto-PTOF).

Per quanto concerne la griglia di VALUTAZIONE DEL PROCESSO DI APPRENDIMENTO A DISTANZA, va, specificato che, sulla base dei comportamenti posti in essere dagli alunni durante le attività, gli indicatori a. frequenza, b. partecipazione alle attività online, c. rispetto delle consegne, d. impegno evidenziato nello svolgimento delle consegne, e. capacità di interazione/relazione a distanza e i relativi descrittori:

- concorreranno alla attribuzione del voto finale relativo al comportamento per quanto concerne la modalità a distanza ad integrazione della didattica in presenza
- determineranno l'attribuzione del voto finale relativo al comportamento (insieme ad altri fattori specificati nel par. VALUTAZIONE DIAGNOSTICA-VALUTAZIONE FORMATIVA-VALUTAZIONE SOMMATIVA) per quanto riguarda la modalità esclusivamente a distanza in sostituzione della didattica in presenza.

Per il profitto si farà riferimento ai seguenti criteri:

- ✓ Criteri di valutazione individuati per le verifiche scritte svolte a distanza: A. Modalità di svolgimento della consegna (qualità): a. comprensione, b. utilizzo delle risorse, c. pertinenza e completezza della risposta, d. uso dei mezzi espressivi;
- ✓ Criteri di valutazione individuati per le verifiche orali svolte a distanza: A. Pertinenza e completezza della risposta: a. utilizzo delle risorse b. uso dei mezzi espressivi;
- ✓ Criteri di valutazione del processo di apprendimento a distanza: e. capacità di interazione/relazione a distanza f. grado di autonomia / svolgimento di compiti e attività.
- ✓ Il criterio e. capacità di interazione/relazione a distanza concorrerà sia alla valutazione del profitto che della condotta.

Le verifiche saranno A) di tipo formativo per la modalità a distanza ad integrazione della didattica in presenza B) di tipo formativo e sommativo per la modalità esclusivamente a distanza in sostituzione della didattica in presenza.

I risultati delle verifiche di tipo formativo concorreranno alla attribuzione del voto, quelli delle verifiche sommative (nel numero già previsto cfr. VALUTAZIONE DIAGNOSTICA-VALUTAZIONE FORMATIVA - VALUTAZIONE SOMMATIVA) determineranno l'attribuzione del voto relativo al profitto insieme ai risultati delle verifiche formative (valutazione del processo e delle prestazioni).

*Le verifiche di controllo dovranno essere costanti, garantire trasparenza e tempestività e assicurare feedback continui.*

*La valutazione, nel caso di modalità esclusivamente a distanza, quindi, verrà attribuita sulla base della convenzione terminologica e della scala docimologica concordata dal Collegio dei docenti e precisamente: 2 = pessimo; 3 = scarso; 4 = insufficiente; 5 = mediocre; 6 = sufficiente; 7 = discreto; 8 = buono; 9 = ottimo; 10 = eccellente.*

### **ATTIVITÀ ASINCRONE**

La valutazione delle verifiche attuate in modalità a distanza terrà in considerazione anche la ricaduta delle attività svolte in modalità asincrona, e concorrerà all'attribuzione di un voto ai fini della valutazione sommativa infraquadrimestrale e quadrimestrale

VALUTAZIONE DIAGNOSTICA-VALUTAZIONE FORMATIVA- VALUTAZIONE SOMMATIVA

- VALUTAZIONE DIAGNOSTICA: finalizzata ad accertare i livelli di partenza degli alunni per impostare una programmazione didattico - educativa basata sul riconoscimento di fatto dei livelli di preparazione e dei reali bisogni formativi degli studenti. Tempi:

inizio anno scolastico. Strumenti: prove di ingresso di tipo oggettivo e soggettivo, domande, conversazioni.

- **VALUTAZIONE FORMATIVA:** finalizzata a valutare sia i livelli di apprendimento degli alunni mediante l'osservazione sistematica e il confronto di variabili relative al processo (*uso di strategie di studio, interazione nel gruppo e cooperazione, capacità di pianificare le attività, grado di autonomia, capacità di autovalutazione*) e alle prestazioni (*uso delle conoscenze, abilità e conoscenze adeguate alla situazione di apprendimento/compito da svolgere, livelli di padronanza delle competenze*), sia l'efficacia della azione didattica e formativa in relazione alle metodologie, alle strategie educative, ai tempi, agli interventi di recupero e agli strumenti adottati. Ha, quindi, un duplice scopo: A) promuovere negli studenti piena consapevolezza dei propri punti di forza e di debolezza B) fornire agli insegnanti informazioni per l'attivazione di interventi di adeguamento e meccanismi di retroazione e di compensazione delle carenze riscontrate. Tempi: in itinere. Strumenti: verifiche di controllo (esercizi, domande, conversazioni, problemi, esercitazioni con prove di tipo oggettivo e soggettivo, interventi spontanei o sollecitati degli allievi, osservazione delle esperienze formative in situazioni di apprendimento), utilizzo delle rubriche di valutazione
- **VALUTAZIONE SOMMATIVA:** funzionale alla classificazione degli alunni. Tempi: infraquadrimestrale, a conclusione del primo quadrimestre e alla fine dell'anno scolastico. Strumenti: 2 verifiche orali per quadrimestre, 2 verifiche scritte per il primo quadrimestre e 3 verifiche scritte per il secondo quadrimestre (di cui una somministrata per classi parallele per quanto riguarda Italiano, Matematica e Inglese) ad eccezione delle materie con sole due ore di lezione settimanali per le quali sono previste 2 verifiche scritte e 2 verifiche orali. Le verifiche sommative si svolgeranno in presenza e saranno predisposte al fine di valutare gli apprendimenti maturati in presenza e a distanza (attività asincrone e sincrone). Essendo prevista per le verifiche sommative l'espressione del mezzo voto, nel caso di numeri decimali, i voti, saranno assegnati attenendosi alla seguente tabella di corrispondenza, approvata ed inserita nel PTOF:

da 0	a 2,74	voto 2
da 2,75	a 3,24	voto 3
da 3,25	a 3,74	voto 3 ,50
da 3,75	a 4,24	voto 4
da 4,25	a 4,74	voto 4 ,50

da 4,75	a 5,24	voto 5
da 5,25	a 5,74	voto 5,50
da 5,75	a 6,24	voto 6
da 6,25	a 6,74	voto 6,50
da 6,75	a 7,24	voto 7
da 7,25	a 7,74	Voto 7,50
da 7,75	a 8,24	voto 8
da 8,25	a 8,74	voto 8,50
da 8,75	a 9,24	voto 9
da 9,25	a 9,74	voto 9,50
Da 9,75	a 10	voto 10

In caso di assenza alla verifica scritta di uno o più alunni, la verifica potrà essere riproposta (con tracce diverse) agli alunni assenti, se il docente lo riterrà necessario, al massimo entro la settimana successiva alla data di effettuazione della stessa.

I voti saranno attribuiti sulla base della convenzione terminologica e della scala docimologica concordata dal Collegio dei docenti e precisamente:

**2 = pessimo; 3 = scarso; 4 = insufficiente; 5 = mediocre; 6 = sufficiente; 7 = discreto; 8 = buono; 9 = ottimo; 10 = eccellente.**

Per la valutazione delle prove di verifica di valutazione ci si atterrà alle GRIGLIE DI RILEVAZIONE/VALUTAZIONE, predisposte per ogni disciplina in sede di programmazione dipartimentale, contenenti i livelli di valutazione, esplicitati in decimi, opportunamente graduati a seconda delle soglie di profitto raggiunte dagli studenti, in relazione a precisi indicatori e descrittori, distinti per conoscenze, abilità e competenze, definiti in coerenza con gli indicatori e i descrittori contenuti nelle GRIGLIE GENERALI DI VALUTAZIONE DEGLI APPRENDIMENTI del nostro istituto (GRIGLIA DI VALUTAZIONE CLASSE PRIMA E SECONDA - PRIMO BIENNIO, GRIGLIE DI VALUTAZIONE PRIMA E SECONDA CLASSE -SECONDO BIENNIO E CLASSE QUINTA), deliberate dal Collegio dei docenti.

Per la valutazione sommativa si terrà conto oltre che dei risultati delle verifiche sommative anche delle attitudini, dell'interesse, dell'impegno e della partecipazione al dialogo educativo evidenziati sia nelle attività in presenza che a distanza, della progressione rispetto ai livelli di partenza, dei risultati delle verifiche di controllo svolte a distanza, del raggiungimento degli obiettivi, e di ogni altro elemento rilevato attraverso

l'osservazione sistematica di variabili relative al processo e alle prestazioni grazie all'utilizzo di rubriche di valutazione predisposte in sede di programmazione dipartimentale e per classi parallele dai docenti, sia in riferimento alle competenze chiave di cittadinanza che alle competenze in uscita di ogni disciplina.

### ***Formazione dei docenti e del personale assistente tecnico***

I percorsi formativi necessari per attivare e potenziare l'esperienza della didattica digitale potranno incentrarsi sulle seguenti priorità:

- conoscenza delle piattaforme in uso da parte dell'istituzione scolastica;
- approfondimento delle metodologie innovative di insegnamento e ricadute sui processi di apprendimento (didattica breve, apprendimento cooperativo, *flipped classroom*, *debate*, *project based learning*);
- studio dei modelli inclusivi per la didattica digitale integrata e per la didattica interdisciplinare;
- studio delle teorie di gestione della classe e della dimensione emotiva degli alunni;
- conoscenza delle norme riguardanti privacy, salute e sicurezza sul lavoro nella didattica digitale integrata;
- formazione specifica sulle misure e sui comportamenti da assumere per la tutela della salute personale e della collettività in relazione all'emergenza sanitaria;
- attività formative per il personale assistente tecnico impegnato nella predisposizione degli ambienti e delle strumentazioni tecnologiche per un funzionale utilizzo da parte degli alunni e dei docenti.

### ***Privacy***

La scuola fornirà alle famiglie una puntuale informazione sui contenuti del Piano scolastico per la didattica digitale integrata, sui criteri che saranno utilizzati dai docenti per operare la scelta degli studenti cui proporre la DDI, nel rispetto della disciplina in materia di protezione dei dati personali raccogliendo solo dati personali strettamente pertinenti e collegati alla finalità da perseguire ed assicurando la piena trasparenza dei criteri individuati. Nella condivisione dei documenti sarà assicurata la tutela dei dati personali: la condivisione sarà minimizzata e limitata ai dati essenziali e pertinenti.

Gli insegnanti dell'Istituto sono nominati dal Dirigente scolastico quali incaricati del trattamento dei dati personali delle studentesse, degli studenti e delle loro famiglie ai fini dello svolgimento delle proprie funzioni istituzionali e nel rispetto della normativa vigente.

Le studentesse, gli studenti e chi ne esercita la responsabilità genitoriale:

- a) Prendono visione dell'Informativa sulla privacy dell'Istituto per le studentesse, gli studenti e le loro famiglie ai sensi dell'art. 13 del Regolamento UE 2016/679 (GDPR);
- b) Sottoscrivono la dichiarazione liberatoria sull'utilizzo della Google Suite for Education, comprendente anche l'accettazione della Netiquette ovvero dell'insieme di regole che disciplinano il comportamento delle studentesse e degli studenti in rapporto all'utilizzo degli strumenti digitali;
- c) Sottoscrivono il Patto educativo di corresponsabilità che comprende impegni specifici per prevenire e contrastare eventuali fenomeni di bullismo e cyber bullismo, e impegni riguardanti la DDI.

### ***Rapporti scuola-famiglia***

Qualora si verifichi il prolungamento dello stato emergenziale:

- tutti i docenti, nella propria ora di ricevimento, possono contattare le famiglie da remoto, oltre ai colloqui prestabiliti dal Piano Annuale delle Attività, quando la situazione didattico- educativa lo richieda, in modalità sincrona attraverso una videoconferenza programmata con link inserito in Materiale Didattico del RE AXIOS.
- rapporti scuola-famiglia sono calendarizzati, come dal Piano Annuale delle attività, in modalità telematica, attraverso la prenotazione dei genitori sul RE AXIOS, la creazione di una stanza virtuale su JITSY da parte del Coordinatore e la compilazione di un breve report presente in AXIOS a cura del docente.

Il genitore che non ha la possibilità di effettuare la videoconferenza, può interloquire con i docenti anche via telefono. Le date degli incontri Scuola/Famiglia da remoto sono pubblicate con apposita circolare predisposta per le famiglie.

Da quest'anno scolastico, la famiglia può giustificare le assenze del/la proprio/a figlio/a direttamente dal RE AXIOS, selezionando il tasto "Giustifica" nella sezione "Assenze" e indicandone obbligatoriamente il motivo dal menù a comparsa predisposto dal RE. Per completare la procedura il genitore deve inserire il codice PIN richiesto dall'applicazione e rilasciato dalla segreteria didattica insieme alle credenziali di accesso al RE.

Qualora le disposizioni emergenziali si prolungheranno, l' IIS Mazzone effettuerà le



elezioni degli OO.CC. per i rappresentanti dei genitori a distanza, secondo modalità che tutelino la riservatezza dei dati e con istruzioni dettagliate inviate a mezzo mail e pubblicate sul sito. Le date degli incontri da remoto saranno pubblicate con apposita circolare predisposta per le famiglie.

Queste modalità organizzative sono state predisposte al fine di assicurare alle famiglie una puntuale informazione sui contenuti del Piano scolastico per la DDI, compresi i criteri di valutazione degli apprendimenti e le modalità con le quali verranno poste in essere le prove di verifica nelle singole discipline, attraverso il sito web dell'Istituto, il RE per le famiglie, telefonicamente e/o a mezzo mail.

## **ALLEGATI:**

### **1. GRIGLIE DI VALUTAZIONE DDI NELL'EVENTUALITA' DI UN NUOVO LOCKDOOW:**

- Griglia di osservazione/valutazione del processo di apprendimento in modalità di didattica a distanza
- Griglia di valutazione delle verifiche scritte svolte in modalità di didattica a distanza
- Griglia di valutazione delle verifiche orali svolte in modalità di didattica a distanza

CRITERI DI VALUTAZIONE /INDICATORI	GRIGLIA DI OSSERVAZIONE/VALUTAZIONE DEL PROCESSO DI APPRENDIMENTO IN MODALITÀ DI DIDATTICA A DISTANZA DESCRITTORI (DESCRIZIONE ANALITICA)				
	<b>FREQUENZA</b>	Non è puntuale e ha bisogno di frequenti sollecitazioni per effettuare l'accesso.	Non è sempre puntuale e ha bisogno di sollecitazioni per effettuare l'accesso.	Ha bisogno, a volte, di sollecitazioni per effettuare l'accesso.	Effettua l'accesso in modo puntuale.
<b>PARTECIPAZIONE ALLE ATTIVITÀ ONLINE</b>	Non partecipa in modo attivo alle attività proposte.	Non partecipa sempre in modo attivo alle attività proposte.	Partecipa generalmente in modo attivo alle attività proposte.	Partecipa attivamente alle attività proposte.	Partecipa in modo costruttivo alle attività proposte.
<b>RISPETTO DELLE CONSEGNE (TEMPI)</b>	Non rispetta le consegne.	Non rispetta sempre le consegne.	Rispetta le consegne in modo generalmente puntuale.	Rispetta le consegne in modo puntuale.	Rispetta le consegne in modo sempre puntuale.
<b>IMPEGNO EVIDENZIATO NELLO SVOLGIMENTO DELLE CONSEGNE</b>	Dimostra un impegno inadeguato.	Dimostra un impegno superficiale.	Dimostra un impegno nel complesso adeguato.	Dimostra un impegno appropriato.	Dimostra un impegno proficuo.
<b>CAPACITÀ DI INTERAZIONE/ RELAZIONE A DISTANZA</b>	Non sa formulare adeguatamente le richieste; non propone soluzioni; non interagisce con i compagni e con l'insegnante.	Se orientato, formula richieste, talvolta non adeguate; se sollecitato, interagisce con i compagni e con l'insegnante.	Sa formulare richieste adeguate; interagisce in modo positivo con i compagni e con l'insegnante.	Sa formulare richieste pertinenti e adeguate; interagisce in modo costruttivo con i compagni e con l'insegnante.	Sa organizzare le informazioni per formulare richieste precise in funzione di uno scopo e a beneficio del gruppo classe. Interagisce in modo sempre costruttivo con i compagni e con l'insegnante.
<b>GRADO DI AUTONOMIA/ SVOLGIMENTO DI COMPITI E ATTIVITÀ</b>	Utilizza le risorse a disposizione e svolge compiti e attività in modo inadeguato, nonostante l'ausilio di supporti didattici e/o della guida dell'insegnante.	Utilizza le risorse a disposizione e svolge compiti e attività in modo solo in parte adeguato, nonostante l'ausilio di supporti didattici e/o della guida dell'insegnante.	Utilizza le risorse a disposizione e svolge compiti e attività in modo nel complesso adeguato; necessita, a volte, dell'ausilio di supporti didattici e/o della guida dell'insegnante.	Organizza autonomamente il proprio apprendimento; svolge compiti e attività in modo appropriato utilizzando adeguatamente le risorse a disposizione.	Organizza il proprio apprendimento in modo autonomo e produttivo; svolge compiti e attività con puntualità e precisione utilizzando efficacemente le risorse a disposizione.
GIUDIZI (DESCRIZIONE SINTETICA) E LIVELLI					
<b>ELEMENTI DI RIFERIMENTO :</b>  <b>EVIDENZE PROCESSO</b>  <b>EVIDENZE PRESTAZIONI</b>	Evidenzia conoscenze gravemente frammentarie e lacunose /frammentarie e lacunose, abilità del tutto inadeguate/inadeguate e stili relazionali e comportamentali poco corretti; dimostra di non aver acquisito le procedure e le strategie di studio richieste.	Evidenzia conoscenze parziali, abilità non sufficientemente adeguate e stili relazionali e comportamentali non sempre corretti; non utilizza in modo appropriato le strategie di studio richieste.	Evidenzia conoscenze e abilità essenziali, stili relazionali adeguati e modalità comportamentali nel complesso corrette; dimostra capacità di organizzare il proprio apprendimento, se opportunamente, sollecitato, avvalendosi di strumenti procedurali e metodologici fondamentali.	Evidenzia conoscenze complete che utilizza in modo generalmente corretto/corretto, stili relazionali e comportamentali appropriati e capacità di organizzare autonomamente il proprio apprendimento.	Evidenzia padronanza nell'uso delle conoscenze e delle abilità / sicurezza e piena padronanza nell'uso delle conoscenze e delle abilità, stili relazionali e comportamentali corretti e capacità di organizzare il proprio apprendimento in maniera efficace.
	<b>E. Non sufficiente (3-4)</b>	<b>D. Parziale (5)</b>	<b>C. Accettabile (6)</b>	<b>B. Intermedio (7-8)</b>	<b>A. Avanzato (9/10)</b>

Per quanto concerne gli alunni con oggettive difficoltà nell'utilizzo degli strumenti multimediali i criteri **FREQUENZA** e **PARTECIPAZIONE** non verranno presi in considerazione.

CRITERI DI VALUTAZIONE /INDICATORI ED EVIDENZE	GRIGLIA DI VALUTAZIONE DELLE VERIFICHE SCRITTE SVOLTE IN MODALITÀ DI DIDATTICA A DISTANZA DESCRITTORI (DESCRIZIONE ANALITICA)				
<b>Modalità di svolgimento della consegna (qualità):</b> <ul style="list-style-type: none"> <li>♦ <b>comprensione</b></li> <li>♦ <b>utilizzo delle risorse</b></li> <li>♦ <b>pertinenza e completezza della risposta</b></li> <li>♦ <b>uso dei mezzi espressivi</b></li> </ul>	Svolge la consegna in modo inadeguato: <ul style="list-style-type: none"> <li>♦ gravi/rilevanti errori di comprensione;</li> <li>♦ utilizzo inadeguato delle risorse;</li> <li>♦ risposte non aderenti alla richiesta e carenti negli elementi di contenuto;</li> <li>♦ uso improprio dei mezzi espressivi.</li> </ul>	Svolge la consegna in modo parzialmente adeguato: <ul style="list-style-type: none"> <li>♦ difficoltà nella comprensione della consegna;</li> <li>♦ utilizzo dispersivo delle risorse;</li> <li>♦ risposte solo in parte aderenti alla richiesta con utilizzo di dati generici;</li> <li>♦ uso non sempre corretto dei mezzi espressivi.</li> </ul>	Svolge la consegna in modo complessivamente adeguato: <ul style="list-style-type: none"> <li>♦ comprensione della consegna nelle linee essenziali;</li> <li>♦ uso nel complesso adeguato delle risorse;</li> <li>♦ risposte nel complesso aderenti alla richiesta e supportate da dati essenziali;</li> <li>♦ uso complessivamente corretto dei mezzi espressivi.</li> </ul>	Svolge la consegna in modo appropriato: <ul style="list-style-type: none"> <li>♦ comprensione adeguata della consegna;</li> <li>♦ utilizzo appropriato delle risorse;</li> <li>♦ risposte pertinenti alla richiesta e supportate da dati quasi sempre completi/completi;</li> <li>♦ uso generalmente corretto (errori non sostanziali) /corretto (qualche imperfezione) dei mezzi espressivi.</li> </ul>	Svolge la consegna con puntualità e precisione: <ul style="list-style-type: none"> <li>♦ comprensione appropriata della consegna;</li> <li>♦ utilizzo efficace delle risorse;</li> <li>♦ risposte pertinenti alla richiesta e supportate da dati completi e specifici/dati completi, specifici e organizzati in modo originale e creativo;</li> <li>♦ uso corretto ed efficace dei mezzi espressivi.</li> </ul>
GIUDIZI (DESCRIZIONE SINTETICA) E LIVELLI					
	Evidenzia conoscenze gravemente frammentarie e lacunose /frammentarie e lacunose e abilità del tutto inadeguate/inadeguate.	Evidenzia conoscenze parziali e abilità non sufficientemente adeguate.	Evidenzia conoscenze e abilità essenziali.	Evidenzia conoscenze complete che utilizza in modo generalmente corretto/corretto.	Evidenzia padronanza nell'uso delle conoscenze e delle abilità / sicurezza e piena padronanza nell'uso delle conoscenze e delle abilità.
	<b>E. Non sufficiente (3-4)</b>	<b>D. Parziale (5)</b>	<b>C. Accettabile (6)</b>	<b>B. Intermedio (7-8)</b>	<b>A. Avanzato (9/10)</b>

CRITERI DI VALUTAZIONE /INDICATORI ED EVIDENZE	GRIGLIA DI VALUTAZIONE DELLE VERIFICHE ORALI SVOLTE IN MODALITÀ DI DIDATTICA A DISTANZA DESCRITTORI (DESCRIZIONE ANALITICA)				
<b>Pertinenza e completezza della risposta:</b> ♦ <b>utilizzo delle risorse</b> ♦ <b>uso dei mezzi espressivi</b>	Fornisce risposte non aderenti alla richiesta e carenti negli elementi di contenuto: ♦ utilizzo inadeguato delle risorse; ♦ uso improprio dei mezzi espressivi.	Fornisce risposte solo in parte aderenti alla richiesta, utilizzando dati generici: ♦ utilizzo dispersivo delle risorse; ♦ uso non sempre corretto dei mezzi espressivi.	Fornisce risposte nel complesso aderenti alla richiesta e supportate da dati essenziali: ♦ uso complessivamente adeguato delle risorse; ♦ uso nel complesso corretto dei mezzi espressivi.	Fornisce risposte pertinenti alla richiesta e supportate da dati quasi sempre completi/completi: ♦ uso appropriato delle risorse; ♦ uso generalmente corretto (errori non sostanziali) /corretto (qualche imperfezione) dei mezzi espressivi.	Fornisce risposte pertinenti alla richiesta e supportate da dati completi e specifici/dati completi, specifici e organizzati in modo originale e creativo: ♦ uso efficace delle risorse; ♦ uso corretto ed efficace dei mezzi espressivi.
GIUDIZI (DESCRIZIONE SINTETICA) E LIVELLI					
	Evidenzia conoscenze gravemente frammentarie e lacunose /frammentarie e lacunose e abilità del tutto inadeguate/inadeguate.	Evidenzia conoscenze parziali e abilità non sufficientemente adeguate.	Evidenzia conoscenze e abilità essenziali.	Evidenzia conoscenze complete che utilizza in modo generalmente corretto/corretto.	Evidenzia padronanza nell'uso delle conoscenze e delle abilità /sicurezza e piena padronanza nell'uso delle conoscenze e delle abilità.
	<b>E. Non sufficiente (3-4)</b>	<b>D. Parziale (5)</b>	<b>C. Accettabile (6)</b>	<b>B. Intermedio (7-8)</b>	<b>A. Avanzato (9/10)</b>